



भारत का राजपत्र The Gazette of India

असाधारण

EXTRAORDINARY

भाग II—खण्ड 3—उप-खण्ड (ii)

PART II—Section 3—Sub-section (ii)

प्राधिकार से प्रकाशित

PUBLISHED BY AUTHORITY

सं. 1059]

नई दिल्ली, बुधवार, जून 1, 2011/ज्येष्ठ 11, 1933

No. 1059]

NEW DELHI, WEDNESDAY, JUNE 1, 2011/JYAISTHA 11, 1933

पर्यावरण और वन मंत्रालय

अधिसूचना

नई दिल्ली, 1 जून, 2011

का.आ. 1264(अ).—निम्नलिखित प्रारूप अधिसूचना को जिसे केन्द्रीय सरकार, पर्यावरण (संरक्षण) अधिनियम, 1986 (1986 का 29) की धारा 3 की उप-धारा (2) के खंड (v) और खंड (xiv) के साथ पठित उपधारा (1) द्वारा प्रदत्त शक्तियों का प्रयोग करते हुए जारी करने का प्रस्ताव करती है, जिसे पर्यावरण (संरक्षण) नियम, 1986 के नियम 5 के उपनियम (3) के अधीन अपेक्षानुसार ऐसे व्यक्तियों की जानकारी के लिए जिनके उससे प्रभावित होने की संभावना है प्रकाशित किया जाता है और सूचना दी जाती है कि उक्त प्रारूप अधिसूचना पर उस तारीख से जिसको इस अधिसूचना से उक्त राजपत्र की प्रतियां जनता को उपलब्ध करा दी जाती हैं साठ दिन के अवसान पर या उसके पश्चात् विचार किया जाएगा;

ऐसे व्यक्ति जो प्रारूप अधिसूचना में अंतर्विष्ट प्रस्तावों के संबंध में कोई आक्षेप या सुझाव देने में हितबद्ध हैं, ऐसा इस प्रकार विनिर्दिष्ट अवधि के भीतर लिखित में सचिव, पर्यावरण और वन मंत्रालय, भारत सरकार, पर्यावरण भवन, सी.जी.ओ. काम्पलेक्स, लोधी रोड, नई दिल्ली-110003 या इलेक्ट्रॉनिकली ई-मेल पता-envisect@nic.in पर भेज सकेंगे।

प्रारूप अधिसूचना

एशियाई शेर और विरल तथा लुप्तप्राय जैव विविधता का दीर्घकालीन संरक्षण और सुरक्षा करने के मुख्य उद्देश्य से जूनागढ़ ताल्लुका और जूनागढ़ जिले के भेसान ताल्लुका में गिरनार आरक्षित वन की 17827.29 हैक्टेयर भूमि को गिरनार वन्यजीव अभ्यारण के रूप में घोषित किया था;

और गिरनार वनों को दक्षिणी उष्णकटिबंधी शुष्क पर्णपाती और शुष्क सागौन वन, जो प्रचुर मात्रा में जैव विविधता के पौधों से घिरा हुआ है, के रूप में वर्गीकृत किया गया है और इसमें कई किस्म के स्तनधारी, सरीसृप और कीट तथा महत्वपूर्ण नदियों जैसे कि सोनरख, गुडाजली, लोई का जलग्रहण क्षेत्र है और इनकी जूनागढ़ के जल तल को पुनः चार्ज करने में महत्वपूर्ण भूमिका है तथा वर्ष 2005 में नवीनतम शेरों की जनगणना में 17 एशियाई शेरों की रिपोर्ट दी गई है।

और अभ्यारण के अत्याधिक निकट मानवीय निवास, चल रहे विकासात्मक क्रियाकलापों, औद्योगीकरण और अभ्यारण के आसपास खनन क्रियाकलापों के कारण यह आवश्यक हो गया है कि दीर्घकालीन वन्यजीव संरक्षण को ध्यान में रखते हुए ऐसे क्रियाकलापों पर उचित सुरक्षा और नियंत्रण की आवश्यकता है।

अतः अब, केन्द्रीय सरकार, पर्यावरण (संरक्षण) अधिनियम, 1986 (1986 का 29) की धारा 3 की उपधारा (2) के खंड (v) और खंड (xiv) के साथ पठित उपधारा (1) और पर्यावरण (संरक्षण) नियम, 1986 के नियम 5 के उपनियम (3) द्वारा प्रदत्त शक्तियों का प्रयोग करते हुए जूनागढ़ में गिरनार संरक्षित वन और गुजरात राज्य में जूनागढ़ जिले में भेसान ताल्लुका के भीतर के क्षेत्र को, जो गुजरात राज्य में नीचे वर्णित सीमा के भीतर संलग्न है पारिस्थितिक संवेदनशील अंचल (जिसे इसमें इसके पश्चात् पारिस्थितिकी संवेदनशील अंचल कहा गया है) के रूप में अधिसूचित करती है, अर्थात्: -

गिरनार पारिस्थितिक संवेदनशील अंचल की सीमाएं-

(1) गिरनार पारिस्थितिक संवेदनशील अंचल का लगभग 9317.58 हेक्टेयर परिधीय क्षेत्र होगा जिसके अंतर्गत जूनागढ़ और भेसान ताल्लुका के 27 ग्राम हैं ; पारिस्थितिक संवेदनशील अंचल का मानचित्र इस अधिसूचना के उपाबंध-क के रूप में संलग्न है और गिरनार पारिस्थितिक संवेदनशील अंचल के भीतर आने वाले ग्राम उपाबंध-ख के रूप में संलग्न है ।

(2) गिरनार पारिस्थितिक संवेदनशील अंचल के सभी क्रियाकलाप वन्य जीव (संरक्षण) अधिनियम, 1972 (1972 का 53) वन (संरक्षण) अधिनियम, 1980 (1980 का 69) और पर्यावरण (संरक्षण) अधिनियम, 1986 (1986 का 29) के उपबंधों द्वारा शासित होंगे ।

2. गिरनार पारिस्थितिक संवेदनशील अंचल के लिए आंचलिक मास्टर प्लान-

(1) गिरनार पारिस्थितिक संवेदनशील अंचल के लिए आंचलिक मास्टर प्लान राज्य सरकार द्वारा राजपत्र में इस अधिसूचना के प्रकाशन की तारीख से एक वर्ष की अवधि के भीतर और भारत सरकार के पर्यावरण और वन मंत्रालय के अनुमोदन से तैयार किया जाएगा ।

(2) आंचलिक मास्टर प्लान सभी संबद्ध राज्य विभागों को सम्यक रूप से सम्मिलित करके तैयार किया जाएगा जिसमें पर्यावरण, वन, शहरी विकास, पर्यटन, नगर पालिक विभाग, राजस्व विभाग सम्मिलित होंगे और इसमें पर्यावरणीय और पारिस्थितिकी विचारों को समन्वित करने के लिए गुजरात राज्य प्रदूषण नियंत्रण बोर्ड भी सम्मिलित होगा ।

(3) आंचलिक मास्टर प्लान में अनाच्छादित क्षेत्र को बनाए रखने, विद्यमान जल निकायों के संरक्षण, संलग्न क्षेत्रों के प्रबंध, जल प्रबंध, भूमिगत जल बहाव, मृदा और आर्द्रता संरक्षण, स्थानीय समुदाय की आवश्यकताएं और पारिस्थितिकी विज्ञान तथा पर्यावरण के ऐसे अन्य पहलु हैं जिन पर ध्यान देने की आवश्यकता है ।

(4) आंचलिक मास्टर प्लान सभी विद्यमान पूजा स्थलों, ग्राम स्थापनों, वनों के प्रकार और किस्म, कृषि क्षेत्र, उर्वरक भूमि, हरित क्षेत्र, बागवानी क्षेत्र, बागानों, झीलों और अन्य जल निकायों का सीमांकन करेगा।

(5) हरित उपयोग से भूमि के उपयोग में जैसे बागान, बागवानी क्षेत्र, कृषि उद्यान और ऐसे ही अन्य स्थानों को गैर हरित उपयोग के लिए परिवर्तित करना तब के सिवाय आंचलिक मास्टर प्लान में राज्य सरकार के पूर्व अनुमोदन के बिना अनुज्ञात नहीं किया जाएगा जब कृषि भूमियों का बिलकुल सीमित संपरिवर्तन विद्यमान स्थानीय जनसंख्या के प्राकृतिक विकास के साथ विद्यमान स्थानीय निवासियों की आवासीय आवश्यकताओं को पूरा करने के लिए अनुज्ञात न किया गया हो ।

(6) आंचलिक मास्टर प्लान राज्य स्तरीय मानीटरी समिति के लिए उनके द्वारा लिए जाने वाले किसी विनिश्चय के लिए जिसके अंतर्गत शिथिल करने के लिए विचार किया जाना भी है , एक संदर्भ दस्तावेज होगा ।

(7) 5000 की जनसंख्या और उससे ऊपर के सभी मानव आवासीय क्षेत्रों के पास क्षेत्र विकास योजना होगी और वह स्थानीय स्वशासी सरकार के मार्गनिर्देशों के अनुसार तैयार की जाएगी ।

(8) पारिस्थितिक संवेदनशील अंचल के लिए आंचलिक मास्टर प्लान की तैयारी तथा पर्यावरण और वन मंत्रालय द्वारा उसके अनुमोदन के लंबित रहने के दौरान सभी नए संनिर्माणों को प्रस्तावों की संवीक्षा किए जाने और पैरा 4 में यथानिर्दिष्ट मानीटरी समिति द्वारा अनुमोदन किए जाने के पश्चात् ही अनुज्ञात किया जाएगा ।

(9) वन क्षेत्र, हरित क्षेत्र और कृषि क्षेत्र में कोई पारिणामिक कमी नहीं होगी और अनप्रयुक्त या अनुत्पादक कृषि क्षेत्र को वन क्षेत्रों में संपरिवर्तित किया जा सकेगा

(10) राज्य सरकार, यदि आवश्यक हो, उद्देश्यों को आगे बढ़ाने और इस अधिसूचना के उपबंधों को प्रभावी बनाने के लिए अतिरिक्त उपायों को विनिर्दिष्ट करेगी ।

3. पारिस्थितिक संवेदनशील अंचल में विनियमित और निर्बंधित क्रियाकलाप-

(1) औद्योगिक इकाइयां- राजपत्र में इस अधिसूचना के प्रकाशन की तारीख को या उसके पश्चात् पारिस्थितिक संवेदनशील अंचल के भीतर किसी नए प्रदूषणकारी उद्योग को अनुज्ञात नहीं किया जाएगा और क्षेत्र में गैर प्रदूषणकारी उद्योग न्यूनतम 50 मीटर चौड़ी हरित पट्टी की व्यवस्था के साथ विचार किया जाएगा ;

(2) सन्निर्माण क्रियाकलाप - ग्राम पाटला, विशाल हडमटिया, मेंडपार्ड, धूढाला, मलिडा, पासवला, करिया, समतपाडा, पटवाड़, चोडवाडी, नवनाधानिया, मंडलिकपुर, बंछला, मालगाय, मांडापाडा, तोरलिया और खडिया ग्रामों में फार्महाउस, होटल, रिजार्ट और ऐसे अन्य क्रियाकलापों जिनकी वजह से अविनियमित पर्यटन हो इन सब पर सख्ती से नियंत्रण किया जाएगा और पैरा 4 में यथाविनिर्दिष्ट मानीटरी समिति द्वारा मानीटर किया जाएगा ।

(3) उत्खनन और खनन :- पारिस्थितिक संवेदनशील अंचल में कोई खनन कार्य और भू-दृश्य में ऐसा कोई परिवर्तन अनुज्ञात नहीं किया जाएगा जिससे जल-विज्ञान और क्षेत्र की पारिस्थितिकी प्रभावित होती हो ।

(4) वृक्ष :- वन में वृक्षों की कटाई सक्षम प्राधिकारी द्वारा अनुमोदित कार्ययोजना या प्रबंध योजना के अनुसार होनी चाहिए और निजी या राजस्व भूमि पर कटाई राज्य विनियमों के अनुसार अनुज्ञात की जा सकेगी ।

(5) पर्यटन- पर्यटन क्रियाकलाप पर्यटन मास्टर प्लान के अनुसार होंगे जो पारिस्थितिकीय शिक्षा और पारिस्थितिकीय विकास पर बल देंगे तथा पर्यावरण और वन विभाग द्वारा पर्यटन विभाग के सौजन्य से तैयार किए जाएंगे जो जोनल मास्टर प्लान का एक संगठक होगा ।

(6) भूमिगत जल- भूमिगत जल का निष्कर्षण केवल भूखंड के अधिभोगी की सद्भावपूर्वक कृषि और घरेलू खपत के लिए अनुज्ञात किया जाएगा और राज्य भूमिगत जल बोर्ड के पूर्व अनुमोदन के सिवाय, भू-जल का निष्कर्षण वाणिज्यिक और औद्योगिक परिसरों के लिए अनुज्ञात नहीं किया जाएगा तथा जल के संदूषण या प्रदूषण को रोकने के लिए सभी उपाय, जिसके अंतर्गत कृषि द्वारा संदूषण भी है, किए जाएंगे ।

(7) प्लास्टिक का उपयोग - कोई व्यक्ति पारिस्थितिकी संवेदनशील अंचल क्षेत्र के भीतर प्लास्टिक के थैलों का उपयोग नहीं करेगा और प्लास्टिक वस्तुओं का व्ययन कड़ाई से विनियमित किया जाएगा ।

(8) ध्वनि प्रदूषण - पर्यावरण विभाग या राज्य वन विभाग, गुजरात पारिस्थितिकी संवेदनशील अंचल में ध्वनि नियंत्रण के लिए मार्गदर्शक सिद्धांत और विनियम बनाने के लिए प्राधिकारी होगा ।

(9) बहिस्रावों का निर्वहन - पारिस्थितिकी संवेदनशील अंचल के भीतर किसी जल निकाय में कोई अनुपचारित या औद्योगिक बहिस्राव निर्गमन अनुज्ञात नहीं किया जाएगा और उपचारित बहिस्राव जल (प्रदूषण निवारण तथा नियंत्रण) अधिनियम, 1974 के उपबंधों को पूरा करेंगे ।

(10) ठोस अपशिष्ट :- (क) ठोस अपशिष्ट का व्ययन समय-समय पर यथा संशोधित केन्द्रीय सरकार द्वारा जारी अधिसूचना सं. का.आ. 908 (अ) तारीख 25 सितंबर, 2000 के अधीन नगर पालिक ठोस अपशिष्ट (प्रबंध और हथालन) नियम, 2000 के उपबंधों के अनुसार किया जाएगा ।

(ख) (i) स्थानीय प्राधिकारी जैव निम्नीकरणीय और अजैव निम्नीकरणीय संघटकों में ठोस अपशिष्टों के संपृथकन के लिए योजना तैयार करेंगी ।

(ii) जैव निम्नीकरणीय सामग्री खाद बनाकर या अधिमानतः खाद या कृमि खेती के माध्यम से पुनःचक्रित की जाएगी ।

(iii) अकार्बनिक सामग्री का व्ययन किसी पर्यावरणीय स्वीकृत रीति में पारिस्थितिकी संवेदनशील अंचल के बाहर चिन्हित किए गए स्थल पर किया जाएगा ; और

(iv) पारिस्थितिकी संवेदनशील अंचल में ठोस अपशिष्टों का जलाना या भस्मीकरण अनुज्ञात नहीं किया जाएगा ।

(11) प्राकृतिक झरने- सभी झरनों के जल आगम क्षेत्रों की पहचान की जाएगी और उनके प्राकृतिक संस्थापन में संरक्षण और उनके नवीकरण, जो सूख गए हैं, की योजनाओं को जोनल मास्टर प्लान में सम्मिलित किया जाएगा और इन क्षेत्रों या उनके निकट विकास के क्रियाकलापों पर प्रतिबंध लगाने के लिए राज्य सरकार द्वारा कड़े मार्गदर्शक सिद्धांत तैयार किए जाएंगे ।

4. मानीटरी समिति-

(1) केन्द्रीय सरकार, पर्यावरण (संरक्षण) अधिनियम, 1986 (1986 का 29) की धारा 3 की उपधारा (3) द्वारा प्रदत्त शक्तियों का प्रयोग करते हुए, इस अधिसूचना के उपबंधों के अनुपालन को मानीटर करने के लिए गिरनार पारिस्थितिकी संवेदनशील अंचल मानीटरी समिति के नाम से ज्ञात एक समिति का गठन करती है ।

(2) उपपैरा (1) में निर्दिष्ट मानीटरी समिति दस से अनधिक सदस्यों से मिलकर बनेगी, जो निम्नलिखित का प्रतिनिधित्व करेंगे, अर्थात् :-

- (क) कलेक्टर, जूनागढ़- अध्यक्ष ;
- (ख) भारत सरकार के पर्यावरण और वन मंत्रालय का एक प्रतिनिधि - सदस्य ;
- (ग) पर्यावरण के क्षेत्र में गैर सरकारी संगठनों का एक प्रतिनिधि जो भारत सरकार द्वारा नामनिर्दिष्ट किया जाए -सदस्य ;
- (घ) प्रादेशिक अधिकारी, गुजरात राज्य प्रदूषण नियंत्रण बोर्ड, जूनागढ़-सदस्य ;
- (ङ) क्षेत्र का ज्येष्ठ नगर योजनाकार-सदस्य ;
- (च) उप वन संरक्षक (अभ्यारण्य का भारसाधक) जूनागढ़-सदस्य सचिव ;

(3) मानीटरी समिति की शक्तियां और कृत्य केवल इस अधिसूचना के उपबंधों के अनुपालन तक निर्बंधित होंगे ।

(4) उन क्रियाकलापों की दशा में, जिनमें पूर्व अनुज्ञा या पर्यावरणीय अनुमति अपेक्षित है, ऐसे वेष्य राज्य स्तर पर्यावरण प्रभाव निर्धारण प्राधिकरण को निर्दिष्ट किए जाएंगे जो भारत के राजपत्र, असाधारण, भाग 2, खंड 3, उपखंड (ii) में प्रकाशित अधिसूचना सं० का०आ० 1533, तारीख 14 सितंबर, 2006 के उपबंधों के अनुसार ऐसी अनुमति देने के लिए सक्षम प्राधिकारी होगा ।

(5) मानीटरी समिति, मुद्दा दर मुद्दा आधार की अपेक्षाओं पर आश्रित रहते हुए उसके निष्कर्षों में सहायता करने के लिए संबद्ध विभागों या संगमों से प्रतिनिधियों या विशेषज्ञों को आमंत्रित कर सकेगी ।

(6) मानीटरी समिति का अध्यक्ष या सदस्य सचिव इस अधिसूचना के उपबंधों के अनुपालन के लिए पर्यावरण (संरक्षण) अधिनियम, 1986 की धारा 19 के अधीन परिवाद फाइल करने के लिए सक्षम होगा ।

[फा. सं. गुजरात 1/2009-ई एस जेड]

डॉ. जी.वी. सुब्रह्मन्यम, वैज्ञानिक 'जी'

Eco-Sensitive Zone of Girnar Wildlife Sanctuary, Junagadh

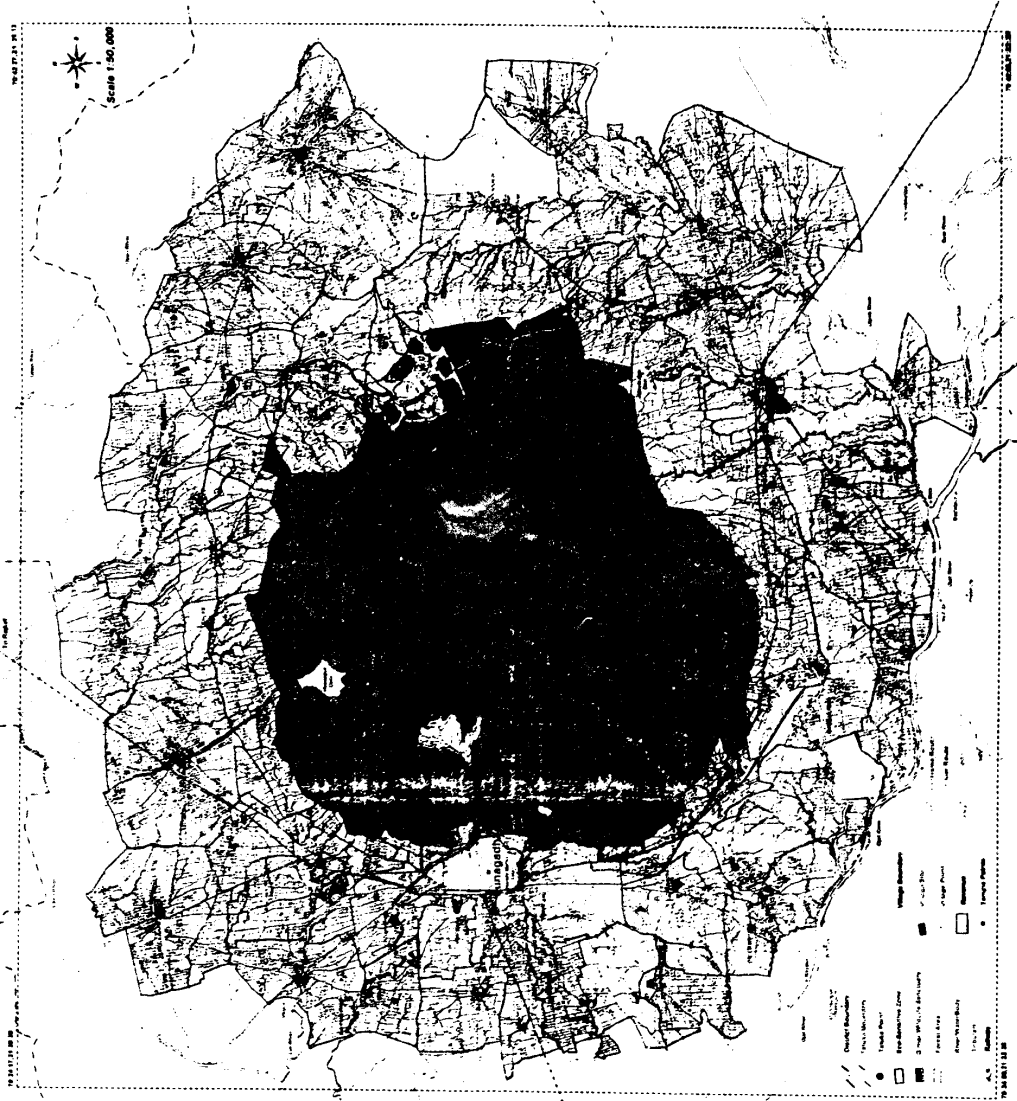

(7) मानीटरी समिति, प्रत्येक वर्ष पर्यावरण और वन मंत्रालय को 31 मार्च तक अपनी वार्षिक की गई कार्यवाही रिपोर्ट प्रस्तुत करेगी।

(8) पर्यावरण और वन मंत्रालय, समय-समय, पर मानीटरी समिति के कृत्यों के लिए प्रभावी निर्वहन के लिए अपने निदेश देगा।

उपाबंध -ख
(पैरा (1) (iv) देखें)

ग्रामों की सूची

क. तालुक जूनागढ़

दोलतपुरा, साबलपुर, ममनगाय, डेरवान, वाडल, चोकली, मंडलीकपुर, बांधला, मालगाम, मन्डानपारा, तोरनिया, खाडिया, डुंगरपुर, पलसवा जूनागढ़, भावनाथ।

ख. तालुक भेसान

बालिडावाड, पाटला, हदमाटिया, विशा, भेंडपरा, दुधाला, मालीडा, पासबाला, समतपारा, पाटवाड, चोडवाडी, नवा वाघनिया।

2.0 शामिल किए जाने वाले ग्रामों और क्षेत्र के ब्यौरे

लगभग 9317.58 हेक्ट. परीधीय क्षेत्र को पारि-भंगुर क्षेत्र के रूप में घोषित करने का प्रस्ताव है। इस क्षेत्र में जूनागढ़ और भेसन तालुका के 27 गांव शामिल हैं। क्षेत्र के ब्यौरे इस प्रकार हैं :

| क्र. सं. | गांव का नाम | तालुका | सर्वेक्षण सं. | | क्षेत्र(हे.में) | | सीमायें |
|----------|-------------|---------|---------------|----------------|-----------------|------------------------------------|--|
| | | | वन क्षेत्र | गैर-वन क्षेत्र | कुल क्षेत्र | | |
| 1 | दोलतपारा | जूनागढ़ | शून्य | 105.74 | 105.74 | उत्तर पूर्व दक्षिण पश्चिम | सबलपुर गिरनार जूनागढ़ सर्वे सं. 5, 6/5, 6/4, 6/3, 18, 19, 20, 14, 28, 29 |
| 2 | सबलपुर | जूनागढ़ | शून्य | 64.98 | 64.98 | उत्तर पूर्व दक्षिण पश्चिम | लोल और बामनाम नदी बामनाम, गिरनार दोलतपारा सर्वे सं. 46, 44, 43, 40, 39पीटी., 33, 32, 27/1, 28, 19/1, 17 |
| 3 | बामनाम | जूनागढ़ | शून्य | 192.45 | 192.45 | उत्तर पूर्व दक्षिण पश्चिम | जूनागढ़ से भेसन रोड वादल, इरवन गिरनार सबलपुर |
| 4 | इरवन | जूनागढ़ | शून्य | 176.8 | 176.8 | उत्तर पूर्व दक्षिण पश्चिम | वादल वादल गिरनार बामनाम |

| क्र. सं. | गांव का नाम | तालुका | सर्वेक्षण सं. | क्षेत्र(हे.मै) | | | सीमाएँ | | | | | | | | |
|----------|-------------|---------|--|----------------|----------------|-------------|--------|-------|------------------------|--------|--------|--------|-------------------|--------|----------|
| | | | | वन क्षेत्र | गैर-वन क्षेत्र | कुल क्षेत्र | उत्तर | पूर्व | दक्षिण | पश्चिम | | | | | |
| 5 | वाढल | जूनागढ़ | 418, 416, 417/1, 417/2, 420, 419, 121/1, 421, 555, 127, 565, 120, 119, 445, 118, 117, 116, 144, 115, 114, 90, 91, 443/1, 443/2, 442, 92, 554, 93, 94, 425, 540, 96, 95, 426, 551, 98/2, 98/1, 97, 458, 100/1, 100/2, 100/3, 100/4, 552/1, 552/2, 106, 434, 435, 433, 107, 438, 439, 110, 111, 113, 112/1, 112/2, 112/4, 112/3, 109, 437, 436, 108, 105, 432, 431, 109/1, 109/2, 101, 427, 428, 429, 102, 430, 109/1, 109/2, 103/3, | शून्य | 285.89 | 285.89 | 285.89 | उत्तर | बांमनागम से चौकाली रोड | पूर्व | चौकली | दक्षिण | डेरावन, गिरनार वन | पश्चिम | बांमनागम |
| 6 | चौकली | जूनागढ़ | 53, 54, 63, 102, 61, 88, 89, 90, 87, 92, 93, 94, 104, 91, 101, 85, 86, 1, 2, 3, 4, 5, 6, 19, 21, 22, 18, 23, 17/1, 17/2, 11, 12, 13, 14, 15, 16, 7, 8, 10, 9, 78, 79, 80, 81, 82, 83, 74, 75, 76, 99, 71/1, 71/2, 70, 69, 68, 67, 72, 100, 66, 65, 64 | शून्य | 239.71 | 239.71 | 239.71 | उत्तर | दरवन से भैसन रोड | पूर्व | बलिवाढ | दक्षिण | गिरनार | पश्चिम | वाढल |

| क्र. सं. | गांव का नाम | तापड़का | सर्वेक्षण सं. | क्षेत्र (हे. मै) | | | सीमायें | | | | |
|----------|------------------|---------|--|------------------|----------------|-------------|--------------------------|-------------------|--------|------------------|-------|
| | | | | वन क्षेत्र | गैर-वन क्षेत्र | कुल क्षेत्र | उत्तर | पूर्व | दक्षिण | पश्चिम | |
| 7 | बलियावाड | भेसन | 71, 73, 72, 80, 81, 82/1, 82/2, 83/1, 83/2, 84/1, 84/2, 84/3, 85/1, 85/2, 1, 122/1, 122/2, 2, 3/1, 3/2, 4, 5/1, 5/2, 15, 16, 14, 13, 12, 10, 11, 7, 8, 120/1, 120/2, 93, 94/1, 94/2, 92, 121, 91/1, 91/2, 90/1, 90/2, 88, 86, 113, 86, 74, 75, 76, 77, 78, 79, 87, 96, 97, 89, 95, 98, 99, 100, 101, 102, 103, 104, 105, 106, 107, 108, 109, 110, 111, 112, 113, 114, 115, 116, 117, 118, 119, 9 | शून्य | 488.89 | 488.89 | 488.89 | चौकली से भेसन रोड | पाटला | गिरनार | चौकली |
| 8 | पटाला | भेसन | 16, 15, 12, 13, 14, 6, 11, 10, 8, 7, 22, 19, 17, 18, | शून्य | 169.84 | 169.84 | बलियावाड से हदमातिया रोड | हदमातिया | गिरनार | बलियावाड, ईसापुर | |
| 9 | हदमातिया विशा | भेसन | 84, 57, 58, 60, 61, 18/1, 18/2, 65/1, 65/2, 66, 67, 15, 14, 16, 17, 64, 13, 12, 69, 68, 63, 62, 75, 76, 79, 80, 81, 8, 82, 83, 78, 77, 74/1, 74/2, 73, 72/1, 72/2, 71, 9, 10, 11, 70, | शून्य | 240.72 | 240.72 | पाटला से मंदापारा रोड | मंदापारा | गिरनार | पाटला | |

| क्र. सं. | गांव का नाम | तालुका | सर्वेक्षण सं. | क्षेत्र (हे. में) | | | सीमायें |
|----------|-------------|--------|--|-------------------|----------------|-------------|--|
| | | | | वन क्षेत्र | गैर-वन क्षेत्र | कुल क्षेत्र | |
| 10 | मेंदपारा | भेसन | 38, 39, 40, 41, 42, 43, 44, 45, 46, 47, 48, 49, 50, 51, 52, 53/1, 16, 16/1, 16/2, | शून्य | 224.92 | 224.92 | उत्तर जूनागढ़ से भेसन रोड और नदी नदी पूर्व मलीदा, दूधला, गिरनार दक्षिण गिरनार, हदमातिया पश्चिम |
| 11 | दूधला | भेसन | 39, 40/1, 40/2, 38/1, 38/2, 37, 43, 44, 42, 41, 13, 12, 11, 14, 10, 3, 8, 4, 9/1, 9/2, 15, 16, 17/1, 17/2, 18/1, 18/2, 19, 20, 21, 22, 23, 24, संपूर्ण ग्राम | शून्य | 113.91 | 113.91 | उत्तर मेंदपारा पूर्व सनराख नदी दक्षिण पसवाला, मलीदा पश्चिम मलीदा, मेंदपारा |
| 12 | मलिदा | भेसन | संपूर्ण ग्राम | शून्य | 607.64 | 607.64 | उत्तर गिरनार, मेंदपारा, दूधला पूर्व पसवाला दक्षिण पसवाला, गिरनार पश्चिम गिरनार |
| 13 | पसवाला | भेसन | संपूर्ण ग्राम और | शून्य | 182.99 | 182.99 | उत्तर दूधला पूर्व सनराख नदी दक्षिण पटाबद, गिरनार पश्चिम गिरनार, मलीदा |
| 14 | सामतपारा | भेसन | सर्व सं. 26 | शून्य | 19.10 | 19.10 | उत्तर पतवाड़ पूर्व सर्व सं. 23 और पतवाड़ दक्षिण पतवाड़ पश्चिम पतवाड़ |
| 15 | पतवाड़ | भेसन | संपूर्ण ग्राम | शून्य | 550.44 | 55.44 | उत्तर गिरनार, पसवादा, कोरिया, सामतपारा पूर्व छोडवादी दक्षिण छोडवादी गिरनार पश्चिम गिरनार |

| क्र. सं. | गांव का नाम | तालुका | सर्वेक्षण सं. | क्षेत्र (हे. में) | | | सीमायें |
|----------|-------------|---------|--|-------------------|----------------|-------------|--|
| | | | | वन क्षेत्र | गैर-वन क्षेत्र | कुल क्षेत्र | |
| 16 | छोडवादी | भेसन | 282/पीटी, 227, 281, 279, 280, 290, 269, 288, 697, 292, 293, 294, 295, 277, 398, 275, 274, 273, 272, 291, 300, 299, 298, 199/1, 199/2, 225, 226, 228, 229, 227, 230 | शून्य | 1107.38 | 1107.38 | उत्तर पतवाड़, सर्वे सं. 198, 200, 398, 201, 202, 218, 220, 222, पूर्व सर्वे सं. 222, 223, 224, 423, 261/1, 261/2, 266, 267, 268, 269, 301, 302, 304, 305 नाव वाघनिया दक्षिण नाव वाघनिया, मंडालिकपुर पश्चिम गिरनार, पटवाड़ |
| 17 | नाव वाघनिया | भेसन | 22/1, 22/2, 1, 2, 3, 6, 5, 4 | शून्य | 47.56 | 47.56 | उत्तर छोडवादी पूर्व बलियावाड़ से जैतपुर रोड दक्षिण मंडालिकपुर पश्चिम मंडालिकपुर, छोडवादी |
| 18 | मंडालिकपुर | जूनागढ़ | 142, 141, 140, 139, 137, 136/1, 136/2, 135, 134, 133, 132, 131, 130, 129, 246, 127, 125, 124, 119, 118, 120, 121, 123/1, 123/2, 128, 122, 116, 117, 115, 114, 147, 146, 138, 145, 153, 154, 155, 144/1, 144/2, 143, 160, 157/1/सी, 157/1/बी, 157/1/ए, 157/2, 156, 159, 161, 162/1, 162/2, 162/3, 158, 163, 164, 165, 152, 150, 149/1, 149/2, 149/3, 148, 169/1, 169/2, 169/3, 193/1, 193/2, 193/3, 192, 170, 168/1, 168/2, 166, 167, 174, 175, 173/1, 173/2, 172, 171, 181, 191, | शून्य | 423.71 | 423.71 | उत्तर गिरनार, छोडवादी, नावा वाघनिया पूर्व बंघाल से जैतपुर रोड दक्षिण बंघाला पश्चिम बंघाला, गिरनार |

| | | | | | | | | | | |
|----|--------|---------|---|-------|--------|--------|--------|--|-------|--|
| 19 | बंधाला | जूनागढ़ | 190/1, 190/2, 190/3, 189, 188, 187, 186, 185, 184, 183/1, 183/2, 182/1, 182/2, 180, 176, 177, 179, 178, | शून्य | 408.09 | 408.09 | उत्तर | गिरनार, मंडलपुर | | |
| | | | 129, 130, 131, 127, 132, 137, 138, 139/1, 139/2, 140, 156, 155, 154, 150, 153, 142, 141, 136, 133, 135, 133, 134, 122, 125, 126, 124, 123, 120, 119, 121, 118, 146, 145, 147, 148/2, 149, 151, 152, 155, 143, 144, 117, 94, 93, 96, 97, 98, 99, 100/1, 100/2, 101, 102, 103, 1, 2, 3, 5, 6, 7, 8, 10, 11, 12, 222/1, 24, 25/1, 25/2, 26/1, 26/2, 27, 35, 34, 36, 40, 41, 42, 54/3, 54/1, 86, 87/3, 87/2, 87/1, 88/1, 88/2, 88/3, 89/2, 92, 160, 164, 174, 175, 178/1/ए, | | | | | | पूर्व | 91, 90, 89, 88/1, 82, 83, 85, 54/1, 43, 44, 39/1, 39/2, 38, 37/4, 37/3, 37/2, 37/1, 33, 30 |
| | | | | | | | दक्षिण | उमराला सर्वे सं. 116, 115, 111, 110, 148/1, 165, 166, 168, 173, 172, | | |
| | | | | | | | पश्चिम | सर्वे सं. 23, 11, 20, 19, 15, 14, 13, 9, 219, 221, 103, 102, 101, 95, भलागाम, गिरनार | | |

MINISTRY OF ENVIRONMENT AND FORESTS

NOTIFICATION

New Delhi, the 1st June, 2011

S.O. 1264(E).—The following draft of the notification, which the Central Government proposes to issue in exercise of the powers conferred by sub-section (1), read with clause (v) and clause (xiv) of sub-section (2), of section 3 of the Environment (Protection) Act, 1986 (29 of 1986), is hereby published, as required under sub-rule (3) of rule 5 of the Environment (Protection) Rules, 1986, for the information of the public likely to be affected thereby; and notice is hereby given that the said draft notification shall be taken into consideration on or after the expiry of a period of sixty days from the date on which copies of the Gazette of India containing this notification are made available to the Public;

Any person interested in making any objections or suggestions on the proposals contained in the draft notification may do so in writing for consideration of the Central Government within the period so specified through post to the Secretary, Ministry of Environment and Forests, Paryavaran Bhawan, CGO Complex, Lodi Road, New Delhi-110003, or electronically at e-mail address: envisect@nic.in.

Draft Notification

WHEREAS, with the prime aim of long term protection and conservation of Asiatic Lion and the rare and endangered biological diversity, the 17827.29 hectare of Girnar reserve Forest in Junagadh Taluka and Bhesan Taluka of Junagadh District was declared as Girnar Wildlife Sanctuary;

AND WHEREAS, Girnar forests categorised as Southern Tropical Dry Deciduous and Dry teak Forest supports rich plant bio diversity, and also a variety of mammals, reptiles, insects and avifauna and is a catchment of important rivers like Sonrakh, Gudajali, Loi and thus plays an important role in recharging the water table of Junagadh and the latest lion census figures of 2005 reports 17 Asiatic Lions;

AND WHEREAS, the extremely closed vicinity of the sanctuary to human habitation, on going developmental activities, industrialisation and mining activities around the sanctuary, necessitate the requirement of proper safeguards and control over such activities in the view of long term wildlife conservation;

NOW, THEREFORE, in exercise of the powers conferred by sub-section (1) read with clause (v) and clause (xiv) of sub-section (2) of section 3 of the Environment (Protection) Act, 1986 (29 of 1986) and sub-rule (3) of rule 5 of the Environment (Protection) Rules, 1986, the Central Government hereby notifies the area within the boundary described below in the Girnar Reserve Forest in Junagadh and Bhesan Talukas of Junagadh District in the State of Gujarat as the Eco-sensitive Zone (herein after called as the Girnar Eco-sensitive Zone):-

Boundaries of Girnar Eco-sensitive Zone. —

(1) Girnar Eco-sensitive Zone shall be with a peripheral area of about 9317.58 hectare including 27 villages of Junagadh and Bhesan Talukas; the map of the Eco-sensitive Zone is appended to this notification as **Annexure A** and the list of the villages falling within Girnar Eco-sensitive Zone is appended as **Annexure B**.

(2) All activities in the Girnar Eco-sensitive Zone shall be governed by the provisions of the Wild Life (Protection) Act, 1972 (53 of 1972), the Forest (Conservation) Act, 1980 (69 of 1980) and the Environment (Protection) Act, 1986 (290-1986).

2. Zonal Master Plan for the Girnar Eco-sensitive Zone.—

- (1) A Zonal Master Plan for the Girnar Eco-sensitive Zone shall be prepared by the State Government within a period of one year from the date of publication of this notification in the Official Gazette and approved by the Ministry of Environment and Forests, Government of India.
- (2) The Zonal Master Plan shall be prepared with due involvement of all concerned State Departments of Environment, Forest, Urban Development, Tourism, Municipal, Revenue and the Gujarat State Pollution Control Board for integrating environmental and ecological considerations into it.
- (3) The Zonal Master plan shall provide for restoration of denuded areas, conservation of existing water bodies, management of catchment areas, watershed management, groundwater management, soil and moisture conservation, needs of local community and such other aspects of the ecology and environment that need attention.
- (4) The Zonal Master Plan shall demarcate all the existing worshipping places, village settlements, types and kinds of forests, agricultural areas, fertile lands, green areas, horticultural areas, orchards, lakes and other water bodies.
- (5) No change of land use from green uses such as tea gardens, horticulture areas, agriculture parks and others like places to non green uses shall be permitted in the Zonal Master Plan, except that strictly limited conversion of agricultural lands maybe permitted to meet the residential needs of the existing local residents together with natural growth of the existing local populations, without the prior approval of the State Government.
- (6) The Zonal Master Plan shall be a reference document for the Monitoring Committee for any decision to be taken by them including consideration for relaxation.
- (7) All the human habitation areas with populations of 5000 and above shall have Area Development Plan and be prepared under the guidance of local self Government.
- (8) Pending the preparation of the Zonal Master Plan for Eco-sensitive Zone and approval thereof by the Ministry of Environment and Forests all new constructions shall be allowed only after the proposals are scrutinised and approved by the Monitoring Committee as referred in paragraph 4.
- (9) There shall be no consequential reduction in Forest area, Green area and Agricultural area and the unused or unproductive agricultural areas may be converted into forest areas.
- (10) The State Government shall specify additional measures, if necessary, in furtherance of the objectives and for giving effect to the provisions of this notification.

3. Regulated or restrictive activities in the Eco-sensitive Zone.—

- (1) **Industrial Units:** On or after the publication of this notification, no polluting industries shall be allowed within the Eco-sensitive Zone and the non-polluting industries in the region may be considered with the provision of minimum of 50 meter wide green belt.
- (2) **Construction Activities:** In the villages Patla, Vishal Hadmatiya, Mendpard, Dhudhala, Malida, Pasvala, Kariya, Samatpara, Patwad, Chhodwadi, Navanaghaniya, Mandlikpur, Bandhala, Bhalgam, Mandanpara, Toraniya and Khadiya, the farm houses, hotels, resorts and such other activities that might lead to unregulated tourism shall be strictly controlled and shall be monitored by the Monitoring Committee as referred to in paragraph 4.
- (3) **Quarrying and Mining:** No mining shall be allowed within the Eco-sensitive Zone and no major changes in landscape shall be allowed that affects the hydrology and ecology of the region.
- (4) **Trees:** Felling of trees on forest should be as per the Working Plan or Management Plan approved by the Competent Authority and the felling of trees on private or revenue lands may be allowed in accordance with the State regulations.
- (5) **Tourism:** Tourism activities shall be as per as Tourism Master Plan which shall emphasize on ecotourism, eco-education and eco-development and be prepared by the Department of Environment and Forest in collaboration with Department of Tourism which shall be a component of the Zonal Master Plan.
- (6) **Ground Water:** Extraction of ground water shall be permitted only for the bona-fide agricultural and domestic consumption of the occupier of the plot and no extraction of ground water for commercial and industrial complexes shall be permitted except with the prior approval of the State Ground Water Board and all steps shall be taken to prevent contamination or pollution of water including from agriculture.
- (7) **Use of Plastics:** No person shall use plastic carry bags within the Eco-sensitive zone area and the disposal of plastic articles shall be strictly regulated.
- (8) **Noise pollution:** The Environment Department or the State Forest Department, Gujarat shall be the authority to draw up guidelines and regulations for the control of noise in the Eco-sensitive Zone.
- (9) **Discharge of effluents:** No untreated or industrial effluent shall be permitted to be discharged into any water body within the Eco-sensitive Zone and the treated effluent shall meet the provisions of the Water (Prevention and Control of Pollution) Act, 1974.
- (10) **Solid Wastes:** (a) The solid waste disposal shall be carried out in accordance with the provisions of the Municipal Solid Waste (Management and Handling) Rules, 2000 notified by the Central Government vide notification number S.O. 908 (E), dated the 25th September 2000, as amended from time to time.
- (b) (i) the local authorities shall draw up plans for the segregation of solid wastes into biodegradable and non-biodegradable components;
- (ii) the biodegradable material may be recycled preferably through composting or vermiculture;

- (iii) the inorganic material may be disposed in an environmentally acceptable manner at site identified outside the Eco-sensitive Zone; and
- (iv) no burning or incineration of solid wastes shall be permitted in the Eco-sensitive Zone.

(11) Natural Springs: The catchment areas of all springs shall be identified and plans for their conservation and rejuvenation of those that have run dry, in their natural setting shall be incorporated in the Zonal Master Plan and the strict guidelines shall be drawn up by the State Government to ban development activities at or near these areas.

4. Monitoring Committee. –

- (1) In exercise of the powers conferred by sub-section (3) of section 3 of the Environment (Protection) Act, 1986 (29 of 1986), the Central Government hereby constitutes a committee to be called the Girnar Eco-sensitive Zone Monitoring Committee to monitor the compliance of this notification.
- (2) The Monitoring Committee referred to in sub-paragraph (1), shall consist of not more than ten members who shall represent the following, namely:-
 - (a) Collector, Junagarh – Chairman;
 - (b) a representative of the Ministry of Environment and Forests, Government of India – Member;
 - (c) one representative of Non-governmental Organizations working in the field of environment (including heritage conservation) to be nominated by the Government of India – Member;
 - (d) Regional Officer, Gujarat State Pollution Control Board, Junagarh – Member;
 - (e) Senior Town Planner of the area – Member;
 - (f) Deputy Conservator of Forests (In Charge of the Sanctuary), Junagarh – Member Secretary
- (3) The powers and functions of the Monitoring Committee shall be restricted to the compliance of the provisions of this notification.
- (4) In case of activities requiring prior permission or environmental clearance, such matters shall be referred to the State Level Environment Impact Assessment Authority, which shall be the Competent Authority for grant of the clearances in accordance with the provisions of the notification of the Government of India in the Ministry of Environment and Forests number S.O. – 1533, dated the 14th September 2006 published in the Gazette of India, Extraordinary, Part II, Section 3, Sub-section (ii).
- (5) The Monitoring Committee may invite representatives or experts from concerned Departments or Associations to assist in its deliberations depending on the requirements on issue to issue basis.
- (6) The Chairman or the Member Secretary of Monitoring Committee shall be competent to file complaints under section 19 of the Environment (Protection) Act, 1986 for non-compliance of the provisions of this notification.
- (7) The Monitoring Committee shall submit its annual action taken reports by the 31st March of every year to the Ministry of Environment and Forests.
- (8) The Ministry of Environment and Forests shall give directions, from time to time, to the Monitoring Committee for effective discharge of the functions of the Monitoring Committee.

[F. No. Gujarat/1/2009-ESZ]

Dr. G. V. SUBRAHMANYAM, Scientist 'G'

Eco-Sensitive Zone of Girnar Wildlife Sanctuary, Junagadh

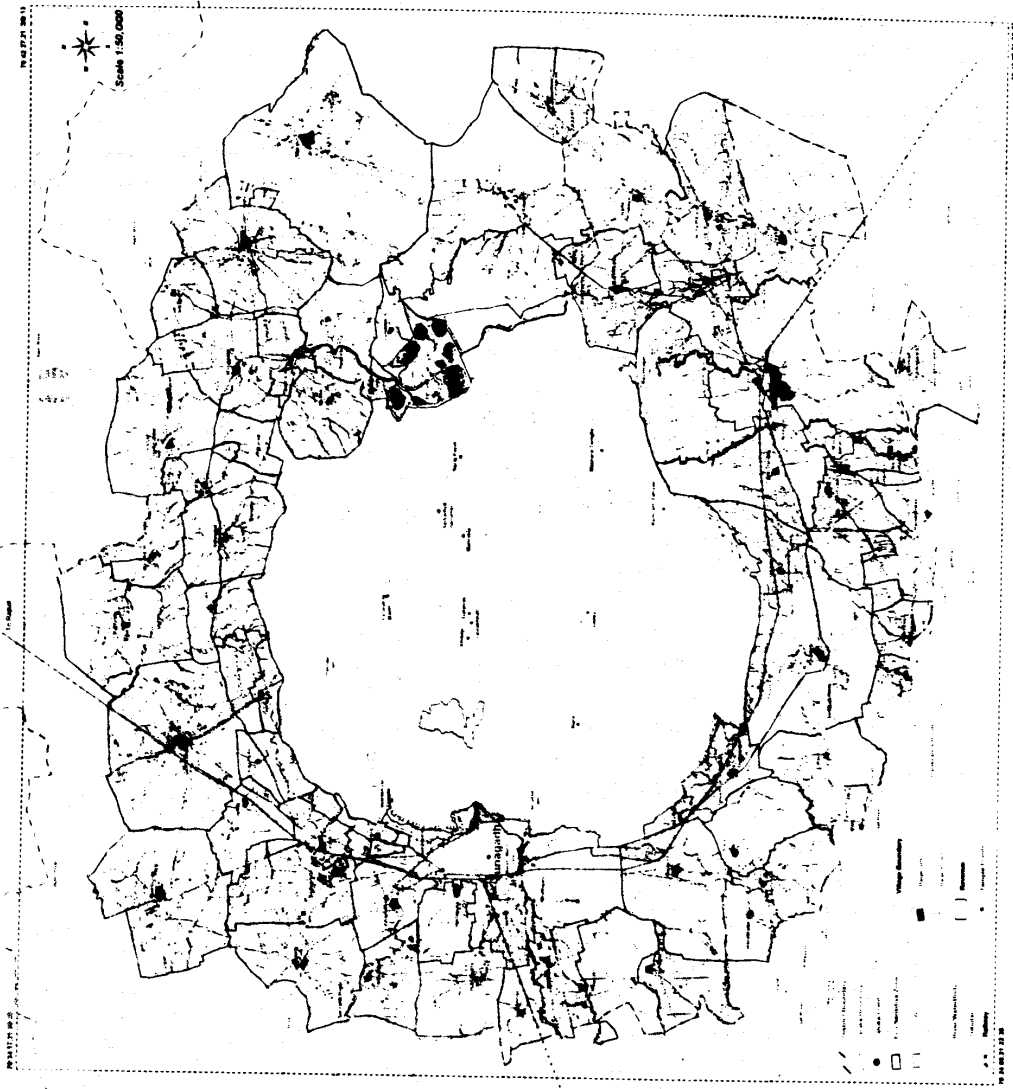

ANNEXURE - B
[See paragraph 1(4)]

List of Villages

A. Taluka Junagadh

Dolatpura, Sabalpur, Mamangam, Dervan, Vadal, Chokli, Mandlikpur, Bandhala, Bhalgam, Mandanpara, Torania, Khadia, Dungarpur, Plasva, Junagadh, Bhavnath.

B. Taluka Bhesan

Baliavad, Patala, Hadmatia Visha, Mendpara, Dudhala, Malida, Paswala, Samatpara, Patwad, Chhodvadi, Nava Vaghania.

2.0 Details of villages and area to be covered

The Peripheral area of about 9317.58 Ha. is proposed to declare as Eco-Fragile zone. The area includes the 27 villages of Junagadh and Bhesan talukas. The details of the area is as follows

| Sr. No. | Name of Village | Taluka | Survey No. | Area (in ha) | | | Boundaries | | | | | | | |
|---------|-----------------|----------|--|--------------|------------------|------------|-------------------------|------------------|-----------|---|--|--|--|--|
| | | | | Forests area | Non-forests area | Total area | North:- | East:- | South:- | West:- | | | | |
| 1 | Dolatpura | Junagadh | 45, 43, 44, 4, 3, 2, 1, 38, 37, 36, 39, 21, 22, 23, 35/1, 35/2, 34, 32/1, 32/2, 32/3, 32/4, 33, 31, 41, 40, 30 | NIL | 105.74 | 105.74 | Sabalpur | Giranar | Junagadh | S.No.5, 6/5, 6/4, 6/3, 18, 19, 20, 14, 28, 29 | | | | |
| 2 | Sabalpur | Junagadh | 29, 30/1, 30/2, 30/3, 30/4, 59, 79, 31, 34, 35/1, 35/2, 36, 37, 38, 39 | NIL | 64.98 | 64.98 | Lol River & Bamangam | Bamangam, Girnar | Dolatpara | S.No. 46, 44, 43, 40, 39Pt., 33, 32, 27/1, 28, 19/1, 17 | | | | |
| 3 | Bamangam | Junagadh | 39, 40, 41, 42, 43, 44, 45, 80, 79, 81, 82, 84, 78, 77, 76, 75, 74, 73, 72, 71, 70, 69, 68, 48, 61, 64, 65, 67, 66, 63, 62, 60, 50, 51, 59, 57, 58, 52, 53, 54, 55, 56, 47, 46, 49 | NIL | 192.45 | 192.45 | Junagadh to Bhesan Road | Vadal, Dervan | Girnar | Sabalpur, | | | | |
| 4 | Dervan | Junagadh | Whole Village | NIL | 176.8 | 176.8 | Vadal | vadal | Girnar | | | | | |

| Sr. No. | Name of Village | Taluka | Survey No. | Area (in ha) | | | Boundaries |
|---------|-----------------|----------|--|--------------|------------------|------------|--|
| | | | | Forests area | Non-forests area | Total area | |
| 5 | Vadal | Junagadh | 418, 416, 417/1, 417/2, 420, 419, 121/1, 421, 555, 127, 565, 120, 119, 445, 118, 117, 116, 144, 115, 114, 90, 91, 443/1, 443/2, 442, 92, 554, 93, 94, 425, 540, 96, 95, 426, 551, 98/2, 98/1, 97, 458, 100/1, 100/2, 100/3, 100/4, 552/1, 552/2, 106, 434, 435, 433, 107, 438, 439, 110, 111, 113, 112/1, 112/2, 112/4, 112/3, 109, 437, 436, 108, 105, 432, 431, 109/1, 109/2, 101, 427, 428, 429, 102, 430, 103/1, 103/2, 103/3, | NIL | 285.89 | 285.89 | West:- Bamangam North:- Bamangam to Chokali Road East:- Chokali South:- Deravan, Girnar Forest West:- Bamangam |
| 6 | Chokli | Junagadh | 53, 54, 63, 62, 102, 61, 88, 89, 90, 87, 92, 93, 94, 104, 91, 101, 85, 86, 1, 2, 3, 4, 5, 6, 19, 21, 22, 18, 23, 17/1, 17/2, 11, 12, 13, 14, 15, 16, 7, 8, 10, 9, 78, 79, 80, 81, 82, 83, 74, 75, 76, 99, 71/1, 71/2, 70, | NIL | 239.71 | 239.71 | North:- Dervan to Bhesai Road East:- Baliyavad South:- Girnar West:- Vadal |

| Sr. No. | Name of Village | Taluka | Survey No. | Area (in ha) | | Total area | Boundaries |
|---------|-----------------|--------|---|--------------|------------------|------------|---|
| | | | | Forests area | Non-forests area | | |
| 7 | Baliyavad | Bhesan | 69, 68, 67, 72, 100, 66, 65, 64 71, 73, 72, 80, 81, 82/1, 82/2, 83/1, 83/2, 84/1, 84/2, 84/3, 85/1, 85/2, 1, 122/1, 122/2, 2, 3/1, 3/2, 4, 5/1, 5/2, 15, 16, 14, 13, 12, 10, 11, 7, 8, 120/1, 120/2, 93, 94/1, 94/2, 92, 121, 91/1, 91/2, 90/1, 90/2, 88, 86, 113, 86, 74, 75, 76, 77, 78, 79, 87, 96, 97, 89, 95, 98, 99, 100, 101, 102, 103, 104, 105, 106, 107, 108, 109, 110, 111, 112, 113, 114, 115, 116, 117, 118, 119, 9 | NIL | 488.89 | 488.89 | North:- Chokali to Bhesan Road East:- Patala South:- Girnar West:- Chokali |
| 8 | Patala | Bhesan | 16, 15, 12, 13, 14, 6, 11, 10, 8, 7, 22, 19, 17, 18, | NIL | 169.84 | 169.84 | North:- Baliyavad to Hadmatia Road East:- Hadamatiya South:- Girnar West:- Baliyavad, isapur |
| 9 | Hadmatia Visha | Bhesan | 84, 57, 58, 59, 60, 61, 18/1, 18/2, 65/1, 65/2, 66, 67, 15, 14, 16, 17, 64, 13, 12, 69, 68, 63, 62, 75, 76, 79, 80, 81, 8, 82, 83, 78, 77, 74/1, 74/2, 73, 72/1, | NIL | 240.72 | 240.72 | North:- Patla to Mendpara road East:- Mendapara South:- Girnar West:- Patla |

| Sr. No. | Name of Village | Taluka | Survey No. | Area (in ha) | | | Total area | Boundaries |
|---------|-----------------|--------|--|--------------|------------------|--------|--|------------|
| | | | | Forests area | Non-forests area | | | |
| 10 | Mendapara | Bhesan | 72/2, 71, 9, 10, 11, 70, 38, 39, 40, 41, 42, 43, 44, 45, 46, 47, 48, 49, 50, 51, 52, 53/1, 16, 16/1, 16/2, | NIL | 224.92 | 224.92 | North:- Junagadh to Bhesan Road And River East:- South:- Malida, Dudhala, Girmar West:- Girmar, Hadamatiya North:- Mendapara East:- Sonrakh River South:- Pasval, Malida, West:- Malida, Mendapara North:- Girmar, Mendapara, Dudhala East:- Pasavala South:- Pasavala, Girmar West:- Girmar North:- Dudhala East:- Sonrakh River South:- Patavadi, Girmar West:- Girmar, Malida North:- Patwad East:- S.No.23, and Patwad South:- Patavadi West:- Patavadi North:- Girmar, Pasavada, Kariya, Samatpara East:- Chhodavadi South:- Chhodavadi Girmar West:- Girmar | |
| 11 | Dudhala | Bhesan | 39, 40/1, 40/2, 38/1, 38/2, 37, 43, 44, 42, 41, 13, 12, 11, 14, 10, 3, 8, 4, 9/1, 9/2, 15, 16, 17/1, 17/2, 18/1, 18/2, 19, 20, 21, 22, 23, 24, Whole Village | NIL | 113.91 | 113.91 | North:- East:- South:- West:- | |
| 12 | Malida | Bhesan | Whole Village | NIL | 607.64 | 607.64 | North:- East:- South:- West:- | |
| 13 | Paswala | Bhesan | Whole Village and | NIL | 182.99 | 182.99 | North:- East:- South:- West:- | |
| 14 | Samatpara | Bhesan | S.No.26 | NIL | 19.10 | 19.10 | North:- East:- South:- West:- | |
| 15 | Patwad | Bhesan | WHOLE VILLAGE | NIL | 550.44 | 550.44 | North:- East:- South:- West:- | |

| Sr. No. | Name of Village | Taluka | Survey No. | Area (in ha) | | | Boundaries | |
|---------|-----------------|----------|---|--------------|------------------|------------|--|--|
| | | | | Forests area | Non-forests area | Total area | | |
| 16 | Chhodvadi | Bhesan | 282/PT, 227, 281, 279, 280, 290, 289, 288, 697, 292, 293, 294, 295, 277, 398, 275, 274, 273, 272, 291, 300, 299, 298, 199/1, 199/2, 225, 226, 228, 229, 227, 230 | NIL | 1107.38 | 1107.38 | West:- Girmar North:- Patavad, S.No. 198, 200, 398, 201, 202, 218, 220, 222, S.No.222, 223, 224, 423, 261/1, 261/2, 266, 267, 268, 269, 301, 302, 304, 305 Nava Vaghniya South:- Nava Vaghaniya, Mandalikpur West:- Girmar, Patwad | |
| 17 | Nava Vaghania | Bhesan | 22/1, 22/2, 1, 2, 3, 6, 5, 4 | NIL | 47.56 | 47.56 | North:- Chhodavadi East:- Baiyavad to Jetpur Road South:- MandalikPur West:- MandalikPur, Chhodavadi | |
| 18 | Mandlikpur | Junagadh | 142, 141, 140, 139, 137, 136/1, 136/2, 135, 134, 133, 132, 131, 130, 129, 246, 127, 125, 124, 119, 118, 120, 121, 123/1, 123/2, 128, 122, 116, 117, 115, 114, 147, 146, 138, 145, 153, 154, 155, 144/1, 144/2, 143, 160, 157/1/C, 157/1/B, 157/1/A, 157/2, 156, 159, 161, 162/1, 162/2, 162/3, 158, 163, 164, 165, 152, 150, 149/1, 149/2, 149/3, | NIL | 423.71 | 423.71 | North:- Girmar, Chhodavadi, Nava Vaghaniya East:- Bandhala to Jetpur Road South:- Bandhala West:- Bandhala, Girmar | |

| Sr. No. | Name of Village | Taluka | Survey No. | Area (in ha) | | | Boundaries |
|---------|-----------------|----------|--|--------------|------------------|------------|--|
| | | | | Forests area | Non-forests area | Total area | |
| 19 | Bandhala | Junagadh | 148, 169/1, 169/2, 169/3, 193/1, 193/2, 193/3, 192, 170, 168/1, 168/2, 166, 167, 174, 175, 173/1, 173/2, 172, 171, 181, 191, 190/1, 190/2, 190/3, 189, 188, 187, 186, 185, 184, 183/1, 183/2, 182/1, 182/2, 180, 176, 177, 179, 178, 129, 130, 131, 127, 132, 137, 138, 139/1, 139/2, 140, 156, 155, 154, 150, 153, 142, 141, 136, 133, 135, 133, 134, 122, 125, 126, 124, 123, 120, 119, 121, 118, 146, 145, 147, 148/2, 149, 151, 152, 155, 143, 144, 117, 94, 93, 96, 97, 98, 99, 100/1, 100/2, 101, 102, 103, 1, 2, 3, 5, 6, 7, 8, 10, 11, 12, 222/1, 24, 25/1, 25/2, 26/1, 26/2, 27, 35, 34, 36, 40, 41, 42, 54/3, 54/1, 86, 87/3, 87/2, 87/1, 88/1, 88/2, 88/3, 89/2, 92, 160, 164, 174, 175, 178/1/A, | NIL | 408.09 | 408.09 | North:- Girmar, Mandalkipur East:- 91, 90, 89, 88/1, 82, 83, 85, 54/1, 43, 44, 39/1, 39/2, 38, 37/4, 37/3, 37/2, 37/1, 33, 30 South:- Umarala, S.No. 116, 115, 111, 110, 148/1, 165, 166, 168, 173, 172, 178/1, West:- S.No. 23, 11, 20, 19, 15, 14, 13, 9, 219, 221, 103, 102, 101, 95, Bhalagam, Girmar |